aldia.com.uy
Año I n.º 7
Montevideo, Uruguay | Distribución gratuita
ABRIL 2012

Al día

Ver para pensar. Pensar para escribir. Escribir para rever.

Desbole

En el marco de un espectáculo autorizado por la Intendencia en la plaza Líber Seregni, un actor brasileño (a la derecha en la imagen) se desnudó completamente frente a cientos de personas, muchas de ellas niños.

El hecho fue presenciado por el alcalde del Municipio B, que tiene su sede en ese mismo lugar, pero la forma en que se manejó el episodio no satisfizo a muchos de los espectadores.

Ludopatía | Contaminación sonora | Cómo gasta Montevideo

ESCRIBEN EN ESTE NÚMERO: Liber Trindade / Jorge Macera Perrone / Claudia Groba / Miguel Rodríguez / Nicolás Berretta / Carlos Bardakian / Patricia Soria Palacios / Marcelo Caporale Amadeo Pereira / Martín Bueno / Dante Nieves

EL OJO DEL CIUDADANO

Ómnibus ingleses que aún funcionan

contratapa

Pintelux
www.pintelux.com

Casa Central - Buceo
Av. Italia 3830 / 2508 0530
avitalia@pintelux.com

Sayago
Av. Sayago 1002 / 2354 4966
sayago@pintelux.com

Outlet
Av. Italia 3872 / 2508 0530
logistica@pintelux.com

Pintelux
www.pintelux.com

EDITORIAL

Estilo

Liber Trindade

«La vida de cinco años en cinco años pronto se nos va y seguimos viviendo con los mismos problemas que se agudizan mientras los gobiernos pasan».

La salida de esta nueva edición de Al día coincidirá con el arranque del Uruguay en este 2012, porque todos sabemos que la actividad en nuestro país comienza luego de Semana Santa, aunque siempre quedará algún rezagado que espere el fin de semana largo tomándose libre, faltando o haciendo algún paro el lunes 30 de abril, para sumarlo al feriado no laborable del 1 de mayo, para luego sí dar por comenzado el año.

Y de eso se trata para muchos, viven de fiesta, dejando pasar la oportunidad de hacer, en especial en una coyuntura favorable, aunque ahora parece que el presidente Mujica buscará cambiar las reglas de juego para los empleados públicos, intentando que trabajen los feriados laborables para los simples mortales, que trabajen en Semana Santa como lo hace el comercio, que trabajen ocho horas sin sufrir tanto este cambio que los acerca un poco más a la realidad. Difícil tarea le espera al presidente, los sindicalistas desatarán toda la batería de medidas que tienen, porque como los hijos de Zeus, van a tener que estar a la altura, como ya expresé, de los simples mortales, luego de que por decenas de años los partidos tradicionales los acostumbraron a vivir como bancarios, a los que por supuesto también deberíamos bajar a tierra.

Le deseo el mayor de los éxitos en esta cruzada al presidente; su antecesor, el Dr. Tabaré Vázquez, ya le midió el aceite a todos los uruguayos imponiendo la prohibición del consumo de cigarrillos en espacios cerrados, demostrando que el gobierno con los uruguayos hace lo que se le da la gana. Aplaudí esa decisión de la prohibición y espero poder aplaudir la igualación de los empleados públicos con los privados en este tipo de beneficios excesivos, partiendo de la base de que el Estado debe brindar servicios a sus ciudadanos.

También quiero contarles la satisfacción que nos da estar llegando con Al día a todo nuestro país, estamos presentes en cada departamento y a través de nuestra edición digital —disponible en www.aldia.com.uy— en el mundo, lo que se refleja en los mensajes que recibimos.

Siempre es muy valioso el ida y vuelta que se genera con todo lo que publicamos. Este mes un amigo comerciante me felicitaba por los cambios que hemos ido haciendo en cada edición y me decía que mis comentarios estaban bien, pero un poco subidos de tono, que tal vez podría decir lo mismo un poco más suave. Luego me presentó a una de sus funcionarias que trabaja en la cocina y que me hacía el mismo comentario, lo cual por supuesto agradezco profundamente. Acto seguido me contaba lo complicado que está todo, que la inseguridad es terrible, que sus hijos no pueden andar solos en la calle...

Por supuesto quiero disculparme si a veces peco de muy pasional en mi forma de escribir y de expresarme. Para mucha gente la realidad que pasa frente a sus ojos es la del camino a su trabajo, muchas veces haciendo el mismo recorrido por avenidas, pero no es mi caso. Las últimas cincuenta y tres semanas estuvimos transmitiendo en vivo desde cincuenta y tres barrios distintos, cada edición que sale de Al día la llevo personalmente a cada barrio, para conversar con los vecinos, me salgo de las avenidas, me introduzco en el corazón de los barrios, de los problemas de la gente, de sus miedos, de sus necesidades y eso hace que cada día quiera gritar más alto *BASTA*, porque siempre repito que la vida de cinco años en cinco años pronto se nos va y seguimos viviendo con los mismos problemas que se agudizan mientras los gobiernos pasan, con la diferencia que cada vez estamos más viejos, gritamos más bajito y solo nos resta esperar que la naturaleza haga su trabajo.

Tal vez este estilo de confrontar, de denunciar, no sea el óptimo para un producto comercial, pero este es un producto social, que busca darle forma al sentimiento de la gente. La vida nos enseña que hay seres en este mundo que con una corta vida despliegan toda su belleza, como las mariposas, que en esos pocos días nos muestran su colorido y aseguran la regeneración de su especie. Sin duda este es el camino que quiero transitar, porque es el que le lleva esperanza a la gente que siente que somos sus voceros. Nuevamente mis disculpas por este estilo, pero solo muestro lo que soy, cómo vivo y siento. Gracias por seguirnos…

SUSCRIBITE Recibí **Al día** en cualquier punto del país por sólo $ 690*. Llamá al 24023512 o ingresá a aldia.com.uy
* Suscripción por doce meses.

ESTE MES

EN TAPA

Desbole

En el marco de un espectáculo autorizado por la Intendencia en la plaza Líber Seregni, un actor brasileño se desnudó completamente frente a cientos de personas, muchas de ellas niños.

Liber Trindade

8 MONTEVIDEO CONTIGO
LIBER TRINDADE

10 COLUMNA AL SERVICIO DE LA LIBERTAD
«Con la frente marchita»
PATRICIA SORIA PALACIOS

11 LAS COSAS POR SU NOMBRE
Duda
«UNA HORMIGA COLORADA MÁS»

16 EL OJO DEL CIUDADANO
Ómnibus ingleses que aún funcionan
RUBEN JORGE CASTRO LATORRE

3 Comunicación sucia
LIBER TRINDADE

4 Importante actividad hípica para este año en los hipódromos de Interior y Montevideo
JORGE MACERA PERRONE

4 Ludopatía (I)
CLAUDIA GROBA

4 Ludopatía (II)
LIBER TRINDADE

5 Peligro de muerte
MIGUEL RODRÍGUEZ

6 Contaminación sonora
NICOLÁS BERRETTA

6 El milagro celeste
CARLOS BARDAKIAN

7 Otra de árboles
LIBER TRINDADE

11 Censura Abierta
MARCELO CAPORALE

12 La causa
AMADEO PEREIRA

13 Montevideo gasta y gasta
EDIL DR. MARTÍN BUENO

14 Reflexiones sobre reforma constitucional
DANTE NIEVES

Al día

Al día | Año I n.º 7 | Abril de 2012 | **Director y redactor responsable:** Liber Trindade **Coordinador general:** Ignacio Bassetti | **Equipo editorial:** José Píriz, Ruben Jorge Castro Latorre, Manuel Carballo Monzón, Rodrigo Camacho, Omar Fleitas, Jorge Macera Perrone **Corrección, diseño gráfico y web:** Ignacio Bassetti | **Foto de tapa:** Liber Trindade Impreso en Microcosmos S.A., Cuareim 2052 | Registro MEC n.º 2360/011 Tomo: XVI fojas: 54 **Dpto. comercial:** Marcelo Caporale | dptocomercial@aldia.com.uy | **Correo electrónico:** lectores@aldia.com.uy | **Sitio web:** www.aldia.com.uy | **Las imágenes y opiniones vertidas en los artículos firmados y los espacios contratados son de exclusiva responsabilidad de sus autores.**

EN TAPA

Desbole

Liber Trindade

En la tarde de este sábado 14 de abril, mientras se desarrollaba un espectáculo para niños en la Plaza Liber Seregni que contaba con la autorización de la Intendencia de Montevideo y era seguido por cientos de personas, con muchos niños, se dio una situación bochornosa en la que uno de los actores se desnudó totalmente, exhibiéndose ante todos los presentes tapándose los genitales con las manos. Luego las levantó, dejando al descubierto el pene. Posteriormente comenzó a colocarse su disfraz detrás de una estructura, pero a la vista del resto de los usuarios de la plaza.

A partir de allí, corridas de padres en busca de los guardaparques o alguna autoridad. Se llamó a la policía y arribaron varios móviles, tomando las denuncias. Se dieron fuertes discusiones entre muchas personas, los actores rápidamente se esfumaron. Un rato más tarde aparecieron abogados en defensa de ellos que dialogaron con la policía. Decían que no era algo tan malo lo que había pasado, que estos actores trabajaban en forma honoraria y habían venido de San Pablo.

El alcalde del Municipio B —que tiene su sede en esta misma plaza—, que había estado en la tribuna, no intervino en ningún momento en todo este descontrol, a pesar del reclamo de los vecinos.

Lamentablemente este espacio increíble se degenera a un paso acelerado, sectores del Frente Amplio dejan una estructura de madera en la esquina, haciendo propaganda para la elección que tienen el próximo mes, los muros son pintarrajeados y comienza a desprenderse el revestimiento, a lo que ahora se le sumó esta situación de bochorno, de falta de pudor.

El actor también se desnudaba detrás de una especie de biombo que lo ocultaba parcialmente del público pero no del resto de los paseantes de la plaza. // Fotos: Liber Trindade.

Video:
http://youtu.be/J8cog17cMhM

Comunicación sucia

Liber Trindade

Transcurría enero del 2011 cuando se comenzó con las obras de mantenimiento del puente del Viaducto en el Paso Molino, estas insumieron siete meses de trabajo con una inversión próxima a los dos millones de dólares.

Este año nuevamente se ha cerrado el paso por el punte al norte, porque están haciendo los trabajos para generar la senda solo bus, lo que parece que hubiese sido lógico que se hiciera en simultáneo con las obras del año pasado, para afectar lo menos posible a todo el comercio de la zona.

Estos trabajos para la construcción del corredor Garzón —que estarán prontos para el año 2020— ya hace años que se han iniciado, y es poderosamente llamativo el desorden con el que avanzan las obras, más teniendo en cuenta que es simplemente un ensanche, cuesta imaginarse el tiempo que podría llevar hacer el proyecto que se planteaba por abajo del cantero de Av. Italia.

Pero vayamos al motivo de la foto que ilustra esta misma página. Ver una ciudad de Montevideo extremadamente sucia no llama la atención a nadie. Para un sector de nuestra población todo sirve para ensuciar, pero lo que me parece realmente grave es que se sume a este sector un organismo del Estado, en este caso Antel.

En el verano fue muy comentado y criticado el hecho de que Antel hubiera patrocinado con un aporte de U$S 230.000 el recital de Los Olimareños en Atlántida. Lo que me parece totalmente censurable es el hecho de que la publicidad de este espectáculo se haya hecho pegotinando todos los pilares de un puente recién restaurado, que como indiqué antes necesitó una inversión cercana a los dos millones de dólares.

Con este mismo sistema se pegotina toda la ciudad con afiches de recitales, en los que luce apoyando la Intendencia de Montevideo. Qué decir de las pintadas políticas que nada respetan o cómo hacer para mantener en condiciones la fachada de un comercio con los famosos grafitis. Es muy difícil esperar que se ponga fin a esta práctica vergonzosa cuando la principal impulsora de toda esta mugre es la propia fuerza de Gobierno y solo me remito a la simple apreciación de la ciudad, de los muros de los cementerios, de los edificios públicos, es un simple dato de la realidad. Resulta chistoso recordar al ex intendente Mariano Arana hablando de la contaminación visual de la ciudad por los carteles de los comercios. Pero acá tenemos que enviar un mensaje muy *claro*, y es a la presidente de *Antel* la Sra. Carolina Cosse, que está permitiendo una «comunicación sucia», debe hacerse cargo el organismo de la limpieza y pintado de todas estas columnas. Además, como tienen tanta necesidad de hacer publicidad y destinan miles de dólares, por ejemplo, a hacer banderitas que lucen por todo el país, que Antel aplique parte de estos recursos a generar una campaña publicitaria que sea educativa, que enseñe a conservar una ciudad limpia, digna, ensuciar lo ajeno no puede ser el medio de comunicación.

A la intendencias de todo el país exhortarlas a hacer cumplir la ordenanza, a modificarla en los casos que sea necesario, para aplicar los controles y sanciones que nos permitan mantener un país que pretende ser turístico en condiciones.

Afiches en todas las columnas recientemente restauradas. // Foto: Liber Trindade.

Importante actividad para este año en los hipódromos del Interior y Montevideo

Jorge Macera Perrone

Con la presencia del Sr. director de Casinos del Estado, Javier Cha, el Sr. gerente de *Maroñas Entertainment*, Duilio Zuppardi, la presencia de los representantes de los hipódromos del Interior participantes, así como de distintas autoridades del turf nacional, se realizó una conferencia de prensa en las instalaciones del Hipódromo Nacional de Maroñas, dándose cuenta por parte del Sr. director de Casinos de la disputa del premio «Gran Primer Paso - Hipódromos del Interior», y «Rey de la Milla del Interior - Casinos del Estado», reservado para productos nacidos en el año 2009 y para equinos de tres años de edad.

La distancia a recorrer será para los nacidos en el año 2009 de 1.200 metros y para los caballos de tres años de 1.600 metros. Siete departamentos se inscribieron para dicho evento, ellos son: Colonia, Durazno, Florida, Cerro Largo, Rocha, Paysandú y Salto, que este año dio comienzo a su actividad hípica. Las competencias empezarán en cada departamento a partir del 25/03/2012, con una gran final entre todos los ganadores que tendrá lugar el día 10 de junio del corriente en el Hipódromo Nacional de Maroñas.

Importantes premios han sido fijados para los ganadores de cada departamento, que incluyen a propietarios, entrenadores, *jockeys* y peones, y la gran final donde hay una bolsa de $ 500.000 a repartir en $ 250.000 a cada uno de los ganadores en el premio «Gran Primer Paso - Hipódromos del Interior», y «Rey de la Milla del Interior - Casinos del Estado».

También manifestó el Sr. director de Casinos que próximamente se estará realizando una conferencia de prensa con el lanzamiento del Gran Premio «Gral. Artigas».

Nuestro compañero Jorge Castro le plantea al Sr. director de Casinos la posibilidad de que los menores de catorce años que residen en la zona puedan ingresar al Hipódromo Nacional de Maroñas a realizar distintas actividades que los puedan llevar a ser grandes jinetes, como muchos que tuvimos en el pasado y que se pasearon triunfadores por varias pistas en el exterior. Sabemos que rige una disposición que no permite a los menores, por su edad, tomar parte activa de las actividades del Hipódromo, pero creemos nosotros que es mucho mejor que puedan concurrir aquí, donde adquieren el hábito del trabajo, el compañerismo, el respeto hacia los demás, en un régimen disciplinario, al cual todos se adaptan fácilmente por su flexibilidad y el trato que se imparte. Y de esa manera, estamos sacando de la calle y del corredor de los malos hábitos a muchos muchachos que son fáciles de rescatar de ese mundo de perdición.

Responde el Sr. director de Casinos: «Muy oportuna su pregunta, les decimos que estamos abocados al estudio y al contacto con distintas autoridades, principalmente del INAU, a fin de abrirles la oportunidad a estos jóvenes menores de catorce años para que comiencen una actividad —bajo una disciplina, como todos mantienen aquí—; necesitamos de la autorización del INAU, los arreglos con el BPS, por su afiliación como menores, etcétera.

»Estamos seguros de que en poco tiempo podremos ver hecha realidad dicha situación y brindarles a esos muchachos la oportunidad de desempeñarse en una actividad en la que se necesita hoy día personal que no se forma de una día para otro, hay que saber hacer una cama para los equinos, limpiar, ordenar, ir aprendiendo a ensillar, montar, varear, etcétera; actividades que llevan como mínimo seis meses de aprendizaje.

»Esperamos que en breve les podamos dar la noticia de haber logrado los permisos correspondientes».

El compañero Jorge Castro le realiza el siguiente planteamiento: «Cuando era funcionario de Identificación Civil, nosotros veníamos a este barrio, que siempre fue de gente pobre, y ahora me encuentro con un muchacho que de niño venía con su padre al Hipódromo. Y hoy está él acá trabajando, cuidando caballos, se les abre una muy buena expectativa de trabajo y de futuro, lejos de la droga».

Le responde el Sr. director de Casinos: «Como usted dice, todo lo que se puede hacer para recuperar a los jóvenes y esté a nuestro alcance lo haremos, es muy importante la recuperación de esa muchachada para bien de la comunidad. Y algo muy importante, si bien aquí se realizan apuestas, esto es un deporte, un espectáculo, donde se puede venir con toda la familia a pasar el día, o la tarde, acá tenemos un hermoso parrillero, un *restaurant*, un bar, juegos infantiles, donde los niños pueden disfrutar de la tarde, con la tranquilidad hacia los padres de que están vigilados, mientras ellos disfrutan del espectáculo. Y le agrego algo más, ya está pronto todo lo relacionado al Hipódromo de Las Piedras, sólo falta que la Intendencia Municipal de Canelones apruebe las obras realizadas, y dé la autorización para el comienzo de las reuniones hípicas en dicho hipódromo».

Ludopatía (I)

Claudia Groba

Fui un par de veces al casino, con una cifra ínfima. Cuántas ilusiones se hace uno, ¿no? ¿Y si saco algo? ¡Me hago aquel viajecito!, o pago todas las cuentas. Pero no, no saqué ni un mango y me fui, a pesar de que había un cajero automático disponible, me fui.

¿Que intrínsecas emociones pasan por el adicto al juego? ¿Qué nos lleva a gastar hasta el último peso para poder saciar estos incontrolables deseos?

La ludopatía es un impulso irreprimible de apostar en juegos de azar, a pesar de ser conscientes de las consecuencias que esto tiene, no superamos el deseo de detenernos.

El juego patológico se considera un trastorno de los impulsos —igual que la cleptomanía y la piromanía. Los criterios diagnósticos utilizados tienen el mismo diseño que el de las adicciones a sustancias, aunque se trata de un problema conductual.

Sin duda alguna trae consigo un sinfín de trastornos en la vida. Para poder jugar, se llega a pedir prestado dinero, hipotecar y hasta delinquir, aniquilando la vida familiar y social. Por esto es la adicción que acarrea más intentos de autoeliminación.

La ludopatía es más frecuente en mujeres que en hombres y entre treinta y cincuenta años de edad. Se juega para evadir los conflictos y los sentimientos de angustia, mintiendo sobre el dinero que se gasta y el tiempo que se invierte en esto. Escapar al mundo de los juegos es soñar con un mundo fantástico donde las cosas materiales se consiguen sin ningún esfuerzo, creando imágenes de maravillas que se realizan con el premio obtenido. Se percibe una irritabilidad al tratar de jugar menos, y ahí es donde hay que tomar conciencia y buscar ayuda, porque la negación del problema complota contra una posible rehabilitación. La intolerancia a la frustración, la incapacidad para ponerse en contacto con sus emociones así como una baja autoestima son factores en común con otras adicciones.

Se estima que en nuestro país hay 60.000 ludópatas y otro tanto en «juego problemático». El tratamiento de las personas con ludopatía comienza con el reconocimiento de la dificultad, así que no integremos las estadísticas y consultemos a un profesional. La decisión es solo nuestra.

Ludopatía (II)

Liber Trindade

Recuerdo que hace un par de años un funcionario, hombre de obra, de unos cuarenta y cinco años, me llama un sábado para pedirme si le daba un adelanto. Era raro porque había cobrado el día anterior. Me explicó que había ido al casino luego del trabajo y que había perdido todo su sueldo apostando; esposa, hijas chicas, cuentas, nada lo hizo reflexionar, porque no era la primera vez que le pasaba.

El año pasado me tocó conversar con un chico de veintidós años que estaba alejado de la actividad por la cual lo conocía. El motivo había sido que se había metido también con el tema del

Ludopatía (II) | *viene de p. 4*

juego y había perdido mucha plata.

Cuánto es mucha plata para perder jugando, se puede uno preguntar. Cuando me responde más de 25.000 dólares quedé impactado, pero mucho más impactado con todo su relato de cómo había comenzado todo esto y cómo se había desarrollado.

Me dijo «comencé a ir al casino de tarde, allí conocés todo tipo de gente, ves a muchos políticos apostando». (Me habló de otro chico, le dije «pero es menor»; su contestación fue «allí entra cualquiera, no te piden documentos»). Pero ¿cómo llega a perder tanta plata? ¿De dónde la saca? Según él se obtiene allí mismo en el casino, allí te presentan a los prestamistas, los mismos que terminan poniéndote un revólver en la cabeza para que pagues lo que les debés, un círculo vicioso de mentiras, de conseguir cheques y hacer la calesita.

Aquí es cuando entra en juego la familia, que ve cómo corre peligro la vida de su hijo, y comienza a dar vuelta cielo y tierra para conseguir la plata antes de que le peguen un tiro, por tanto apela a vender todo y endeudarse.

Luego de pagar la familia cree que todo este calvario se terminó, envía al hijo a rehabilitación al Hospital de Clínicas, donde poco hacen y el tiempo pasa, pero el problema está latente.

> ¿Cómo llega a perder tanta plata en el juego? ¿De dónde la saca? Según él se obtiene allí mismo en el casino, allí te presentan a los prestamistas, los mismos que terminan poniéndote un revólver en la cabeza para que pagues lo que les debés.

En el verano, un familiar queda sin trabajo. Le pagan una importante cifra de despido y en un descuido este chico se hace de la plata y la pierde toda en una nueva incursión en el casino.

La familia busca agudizar el control y ya no le dejan salir solo a ningún lado, apenas al almacén, pero en alguna de esas salidas, de *short* y ojotas, el chico se escapaba para el casino y en este estado le permitían ingresar.

El chico había comenzado con un emprendimiento personal, compraba y vendía artefactos, nuevamente entró en la calesita de los cheques —estaría bueno saber cómo un banco le emite chequeras con el perfil que tiene—, lo cierto es que nuevamente pierde todo y otra vez tiene un revólver en la cabeza.

Aquí otra vez la familia a correr para conseguir el efectivo, ante todo tipo de amenazas. No las denuncian, como deben haber otros cientos de casos que no lo hacen, porque toda la situación es turbia.

Entrevistando a la familia, me manifestaba que quería que el chico comenzara a trabajar. A esto uno le decía que no era un tema fácil, no en todos lados podría trabajar, porque uno entiende que debería estar controlado y la empresa informada de su perfil. Es un riesgo, por ejemplo, el área administrativa, por el contacto con efectivo, que el chico manifestaba que era su tentación, los billetes grandes.

Allí fue que le comenté a la familia que tal vez sería bueno un trabajo de obra, aunque fuera haciendo zanjas para quemar energía y estar ocupado. La respuesta de su tía fue «de ninguna manera, mi sobrino no va a ir a hacer zanjas», terminando abruptamente la nota, lo que demuestra que la enfermedad afecta a toda la familia, porque para ellos parece que hacer zanjas no es digno, perdiendo la referencia porque están en ese problema.

En el verano estuvo la noticia de que en Maldonado dos adolescentes habían asaltado a un hombre al que le sustrajeron 50.000 dólares en fichas del casino. Resultó que era prestamista de un casino, la noticia se centró en la falta de los menores, pero no hubo comentarios sobre el prestamista, actividad que no debería estar permitida, porque en general estos aprovechan este tipo de enfermedades para hacer su negocio.

Peligro de muerte

Miguel Rodríguez

La convivencia humana se fundamenta, en gran parte, en la existencia de una extensa malla de deberes y derechos, escritos o no, que configuran «las reglas de juego» de la sociedad.

En otras palabras: no podés hacer lo que quieras, podés hacer todo lo que la ley no prohíbe y que no afecta los derechos de otros y tenés la obligación de hacer muchas cosas que son tus deberes…

Para que todo funcione adecuadamente aceptamos que determinadas instituciones (justicia, policía, intendencias, impositiva, etc.) tengan posibilidades de controlar que se cumplan dichas reglas y que puedan sancionar su no cumplimiento.

Hoy nos ocupa la Intendencia de Montevideo (IM).

Hace un par de años volcaba una camioneta de transporte de escolares y por no tener los dispositivos mínimos de seguridad fallecía una niña. Semanas atrás caía un enorme árbol y mataba a una joven madre.

Ambas muertes se vinculan a la falta de control de la IM, o sea, el no cumplimiento de las funciones que la ley le asigna, tal es así que luego de estos nefastos hechos salió corriendo a controlar y a tomar medidas, algunas de ellas hasta pintorescas como lo fue el extraño radar que contrató a costos siderales.

Muchos controles que la Intendencia no cumple pueden derivar en desgracias y muerte de vecinos y no es cuestión de salir después de que ocurren sino que la cosa es ejercer los controles rutinarios que operan como mecanismos de prevención y de educación.

Basta recordar la lamentable muerte de aquel niño que fue «tragado» durante un temporal por una boca de tormenta.

Fallas o ausencia de controles, corrupción, exacerbado corporativismo y negligencia están provocando tragedias y muertes en la Argentina donde los trenes suburbanos y subterráneos corren sin los mínimos niveles de seguridad.

Los más de veinte años de gobierno frenteamplista y su errática y fraudulenta relación con ADEOM han generado un monstruo de miles de funcionarios y de cientos de «asesores» contratados que devora casi dos millones de dólares por día arrancados de nuestros bolsillos.

Cada día la Intendencia terceriza más funciones, sus empleados cada vez trabajan menos y cada vez cobran más.

Lo que se está quedando sin tercerizar pero sin cumplir es la muy importante función de contralor, lo que provoca diariamente disfunciones tales que dificultan la convivencia y empeora cada día la calidad de vida de los vecinos.

Repasemos la función de los inspectores de tránsito… los tristemente famosos ch…, los que tienen miedo de salir solos a las calles.

> Muchos controles que la Intendencia no cumple pueden derivar en muerte de vecinos y no es cuestión de salir después de que ocurren.

«La ley soy yo», le dijo un inspector a una señora mientras la «patoteaba» y esta lo filmaba.

El tránsito es un caos y nadie educa ni controla en forma.

Hay preguntas que nadie contesta y en ellas muchas veces nos va la vida.

¿Por qué los inspectores hacen paros en días en que se pueden producir más accidentes mortales?

¿Por qué cada día cumplen menos con su función de educar?

¿Por qué no aparecen en las calles cuando colapsan los semáforos por tormentas?

¿Por qué razón cobran parte del monto de las multas que aplican?

¿Por qué son tan odiados por los vecinos?

Pero la cosa de los controles va más allá, no se controlan: las frecuencias del transporte capitalino, los servicios de emergencia los días de paro, la limpieza de los vehículos, los ruidos molestos, las emisiones contaminantes, el estado de marquesinas, los edificios ruinosos, la venta callejera, las ferias, el estado de las veredas, los carros de hurgadores, los bolseros… En fin, la Intendencia de Montevideo no controla nada… Pero no para de dictar normas y de hacer cada día menos vivible nuestra ciudad.

Si los funcionarios municipales fueran tan solidarios, como lo afirma ADEOM, serían ellos mismos quienes pondrían límites a las omisiones que cometen las autoridades municipales y no serían factores multiplicadores de las fallas, como hoy ocurre.

A juzgar por las deficiencias que a diario constatamos en las calles, podemos, con bastante lógica, dudar de la manera en que se está controlando la calidad de los alimentos o el estado sanitario de la ciudad en general.

Contaminación sonora

Nicolás Berretta

En los últimos cinco años Montevideo ha sufrido un cambio importante en cuanto a la contaminación sonora, lamentablemente de manera paulatina se incrementó el volumen de motos y autos con escape libre o escapes semidirectos, los cuales generan muchísimo ruido a tal punto de sumergirnos en un estrés auditivo tan importante que desarrolla costos ocultos y costos directos.

En la vida diaria muchos de nosotros ya lo hemos incorporado de esta manera y es parte de nuestra cotidianeidad, aprendimos a vivir con este gran estrés auditivo, pero no debemos pasar por alto que estos ruidos tan molestos perturban nuestro razonamiento, racionalidad, concentración y muchas cosas más, lo cual en muchas ocasiones genera mal humor, accidentes de tránsito, corte de comunicaciones, etcétera.

Las autoridades hasta ahora no han dado ningún tipo de respuesta de manera formal o informal, se jactan de mejorar el tránsito y ¿qué pasa con esto, señores?, ¿es tan difícil parar a los vehículos en esta situación, pedirles que se presenten en treinta días en la Intendencia de Montevideo con silenciador? Sin lugar a dudas que no hay voluntad de solución, ¿o nos van a decir que no se dan cuenta?

Hace dos semanas estuve acompañando a un familiar en el sanatorio y pude constatar el brutal daño que genera en los pacientes este tema, genera interrupción en el sueño, que a su vez genera mal humor y es desencadenante de un sinfín de inconvenientes.

Vamos, señores de las autoridades, ¿qué están esperando para solucionar esto?, ¿cómo puede ser que se empadrone una moto en estas condiciones?, es una vergüenza. Sigamos luchando por un Montevideo mejor para todos.

0800 5000

Circulaba por los accesos cuando me pasa un vehículo a gran velocidad. Lo que me llamó la atención fue la leyenda «¿cómo conduzco? 0800 5000».

Ese mismo 0800 5000 es el número que tienen los ciudadanos para denunciar las bocas de pasta base, claro está, si los atienden, porque estarán con la musiquita en línea por varios minutos. Está bien centralizar, pero me gustaría saber cuántas faltas se denuncian a esta línea.

Siempre me ha parecido ridícula la forma en que se identifican los vehículos del Ministerio de Interior, mientras existe una matrícula con sus características a nivel nacional, el Ministerio del Interior no tiene criterio, pinta las letras y números de sus vehículos sobre la carrocería, sobre elementos de distinto material, por tanto todos distintos.

Foto: María de Lourdes Tuduri

El milagro celeste

Carlos Bardakian

Cuando seis años atrás el Dr. Daniel Pastorini como integrante del Consejo Ejecutivo propició el retorno del Maestro Óscar Tabárez a la conducción técnica de la selección uruguaya, nadie podía imaginar que cuatro años después el combinado celeste lograría el cuarto puesto en la Copa del Mundo de Sudáfrica 2010. Pero lo más importante, además de la distinción propiamente conseguida, es la recuperación del prestigio perdido. Reconocimiento que hoy abre puertas que antes estaban herméticamente cerradas.

Tal vez pocos sepan o recuerden que la dirigencia de nuestro fútbol antes del Mundial ya había decidido perversamente interrumpir el ciclo del Maestro, solo esperaban el pronto retorno de Sudáfrica para nombrar su sucesor. La causalidad pudo más que la injusticia, y hoy Tabárez continúa al frente de la selección uruguaya.

Luego de que la selección devorara varios entrenadores, desde Juan Auntchain, pasando por el argentino Daniel Passarella, siguiendo con Víctor Púa, continuando con Juan Ramón Carrasco y hasta Jorge Fossati, alguien se iluminó para impulsar el regreso de un profesional que, en la búsqueda de futbolistas que reunieran un perfil apropiado para vestir la blusa de color cielo, empezó primero y antes que nada por extirpar los vicios que históricamente afectaron al seleccionado, con grupos quebrados que no interpusieron sus intereses individuales para desvalorizar a nuestra selección. Con la asunción de Tabárez, los jugadores elegidos respetaron antes que nada la figura del entrenador, entendiendo que el éxito solo se consigue cuando un grupo se conduce con respeto y disciplina, única forma para que el talento individual redunde en el destaque colectivo. El Maestro logró que el jugador se convenciera de que este era el procedimiento para volver a los primeros planos. Es justo señalar que Uruguay contó con la bendición de encontrar en el mismo tiempo tres delanteros de clase A, que marcan la diferencia con el resto desde su calidad y personalidad para no fallar en momentos críticos. Cuando pasen los años comprobaremos que nunca más volveremos a disfrutar de un equipo con Forlán, Suárez y Cavani juntos. Los goles, los récords, las distinciones y el juego en su esencia más pura exaltan la jerarquía de estos futbolistas.

Pero esta realidad de la selección que nos alegra y enorgullece se contrapone cruelmente con un fútbol doméstico empobrecido en todos los aspectos. La mayoría de los clubes no pueden cubrir su presupuesto mensual, pobres recaudaciones por la escasa concurrencia del público en escenarios deportivos que se quedaron en el tiempo, estadios que no reúnen condiciones adecuadas para el fútbol profesional, ingresos por derechos de televisación negociados en medio de la necesidad, integran un panorama con un futuro desalentador. Todos los clubes esperan que surjan juveniles para transferirlos y encontrar el oxígeno a una situación asfixiante, con empresarios y contratistas que negocian jóvenes y hasta niños a clubes europeos que poco o nada le dejan a los sudamericanos. Solo aquellos clubes que cumplan una política institucional seria para el tratamiento económico-financiero podrán sostenerse con el correr de los años, sin vender —como decía el Jefe de los Orientales— el rico patrimonio al bajo precio de la necesidad.

> “Tal vez pocos recuerden que la dirigencia de nuestro fútbol antes del Mundial ya había decidido perversamente interrumpir el ciclo del Maestro.”

Como si este escenario no bastara para cuestionar el futuro clubista, los espectáculos futbolísticos que presenta el campeonato uruguayo dejan mucho que desear, y son una minoría los equipos que intentan un juego atractivo y vertical, y muchas veces esperamos el clásico entre Nacional y Peñarol para encender la llama pasional del hincha, en el que se piensa muy poco como cliente fiel de este fútbol depreciado.

Esta realidad de entre casa tan cruda como indisimulable obliga a preservar en una isla a la selección uruguaya, esa que contagió al pueblo y demostró a la juventud uruguaya que con esfuerzo, unión y dedicación las cosas se pueden lograr. En los últimos tiempos donde los valores de la sociedad se han devaluado, donde la falta de compromiso mutuo es algo frecuente, apareció este grupo de profesionales, como agua en el desierto, para dar un ejemplo de conducta colectiva e individual y hacernos sentir que la celeste es de todos. Por eso creemos que en este contexto el presente de ensueño que vive la querida celeste es todo un milagro.

Otra de árboles

Liber Trindade

El 17 de marzo, mientras recorríamos la zona norte del departamento, nos llamó el concejal municipal del Partido Nacional Sr. Vicente Laprovítera para informarnos que un rato antes había caído un árbol en la calle Murillo entre Jamaica y Cooper, por tanto nos dirigimos hacia allí para constatar la magnitud de lo que había sucedido.

Se trataba de un eucalipto que se había desplomado, atravesando toda la calle. Fue a media tarde, ni siquiera soplaba una brisa. El guardia de seguridad de la cuadra nos contó que mientras estaba hablando por celular vio cómo el árbol se vino abajo y por fortuna los chicos que allí juegan habían entrado a su casa; además, no había autos estacionados en ese momento.

Al ver el árbol no quedaba ninguna duda de que representaba un riesgo que estuviese en pie y que en cualquier momento podía pasar esta situación, estaba totalmente seco, al tomar un trozo y apretarlo se desintegraba en nuestras manos.

Se hizo presente personal de espacios verdes del Municipio E que solicitó el retiro inmediato del árbol de la calle. Minutos después llegó un camión de la empresa Bimsa, cuyos empleados literalmente dijeron nos sacaron de casa, estábamos tomando mate. Para la sorpresa de quienes mirábamos, vimos cómo bajó un funcionario del camión, encendió la motosierra y sin ningún elemento de protección, como gafas, guantes o ropa adecuada, comenzó a trozar el árbol, mientras rápidamente oscurecía.

Luego de trozarlo ataron una soga al camión y la pasaron por detrás de una anacahuita, para luego atarla al tronco que querían mover hacia arriba de la vereda. Comenzaron a tirar moviendo el camión, mientras veíamos cómo destrozaban la corteza de la anacahuita. Luego repitieron la operación, pero esta vez pasando la soga por detrás de una columna de UTE. Cuando el camión comenzó a tirar, la columna se inclinó literalmente varios grados, quedando floja en su apoyo, y los cables rebotaban para todos lados.

> “Se trataba de un eucalipto que se había desplomado, atravesando toda la calle. Fue a media tarde, ni siquiera soplaba una brisa.”

Toda esta situación habla de una improvisación total en la gestión de nuestros espacios verdes. Ya hace un mes que cortaron los grandes eucaliptos de Av. Arocena y todavía se encuentran tirados allí en el piso, algunos muestran que estaban totalmente podridos en su interior, el tema es que parece que la Comisión de Carrasco aún no les ha firmado la compra directa a la empresa para que los retire del lugar.

Mientras tanto, cada semana seguimos viendo cómo caen árboles en la ciudad de Montevideo y ya no hay que esperar ninguna tormenta.

Entrevista in situ a Vicente Laprovítera: *http://www.youtube.com/watch?v=w44Rb5a0PzI*

Concejal vecinal del Partido Nacional Vicente Laprovítera, desmenuzando la corteza del árbol caído. Foto: Melissa Trindade

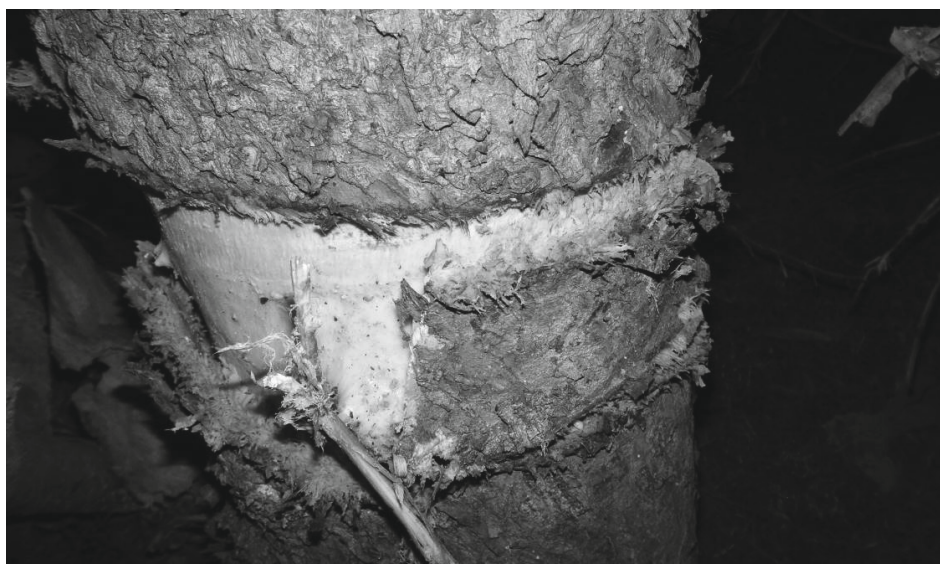

Los operarios que retiraron el árbol caído usaron esta anacahuita para pasar las sogas que jalaron los trozos. Así dejaron la corteza. // Foto: Melissa Trindade

Esta columna también fue usada y quedó inclinada varios grados. // Foto: Melissa Trindade.

El espacio de tu barrio en la radio.

SÁBADOS DE 11 A 12 POR
22UNIVERSAL
CX22 970 AM
Conduce: Liber Trindade

Montevideo Contigo
se emite en vivo cada sábado desde un barrio distinto de nuestra ciudad, dándole la palabra a los vecinos para proponer juntos soluciones para mejorarla.

montevideocontigo.org

El sábado 3 de marzo

estuvimos visitando a los vecinos del Cerrito de la Victoria, en la calle Juan Acosta entre Hum y Estanislao Vega. Fue una muy linda reunión, coronada por una espectacular chorizada que preparó Don Borges, nuestro anfitrión.

Claro que la problemática de la zona no escapa a la del resto de la ciudad, los temas se desarrollaron entre la inseguridad, la basura que se acumula en las esquinas, el malestar con las motos que no usan caños de escape y un tema que tienen hace años con la nomenclatura, ya que los mismos números de puerta se repiten en distintas cuadras, con los problemas que esto ocasiona, como para una ambulancia encontrar un número determinado en una urgencia.

Allí les conté que el año pasado consulté a la Intendencia porque me estaban llegando los recibos con mi número de puerta 4718 y más abajo 4874. Me indicaron que me habían cambiado el número, que tenía que colocar el nuevo, por tanto hice una placa con los dos números, porque es claro que esto genera muchas complicaciones. Unos meses después me llegó un cedulón a casa que indicaba que me habían cambiado el número y que tenía noventa días para colocar el nuevo número manteniendo el anterior, de lo contrario se me aplicaría una multa.

Pues bien, dentro de todo mi problema no es grave, teniendo en cuenta que mi calle solo tiene una cuadra de extensión, el tema es el caos que se genera en avenidas como por ejemplo José Batlle y Ordóñez, que sin una referencia clara es muy difícil encontrar el número que buscamos. Otro elemento a destacar es que nos acompañó al Cerrito de la Victoria una pareja de jóvenes que estaba visitando Montevideo, ambos franceses, ella terminando sus estudios de fotografía, documentando todos los barrios de Montevideo, hija de padres uruguayos. Quedaron encantados con la experiencia de transmitir cada sábado en un barrio distinto en vivo junto a los vecinos.

El sábado 10 de marzo

fue el turno de visitar a los vecinos de Malvín Norte, en Benonne Calchavecchia y Dr. Adolfo Pedralbes. Transmitimos en la vereda, junto a un gran charco de agua que atraviesa la calle, pavimento que reclaman hace muchos años, más teniendo en cuenta que en esa esquina funciona una guardería comunitaria a la que asisten decenas de niños de toda esa zona tan carenciada.

Recuerdo que en el año 2006, siendo yo concejal vecinal de esa zona, en el marco del estudio de las obras a las que afectar los recursos que destinaría la Intendencia para la zona —un millón de pesos—, propuse en el Concejo de Vecinos la pavimentación de estas dos cuadras. Lamentablemente el Concejo de Vecinos aprobó con mi voto en contra destinar esos recursos en beneficio propio, para la compra de computadoras, fax, impresoras y otros artículos de oficina para funcionar, ya que la Intendencia no le suministraba lo básico para tal fin. En aquel momento argumenté mi voto en contra diciendo que no era concebible que los recursos que les corresponden a los vecinos fueran usados para comprar lo que debía ser una obligación de la Intendencia suministrar.

Esta misma discusión planteé cuando en el 2008 el Concejo de Vecinos propuso destinar los recursos que yo entendía de los vecinos para ampliar las instalaciones donde funciona el Concejo de Vecinos del CCZ6 en la Av. 8 de Octubre y Villagrán, por supuesto nuevamente quedé en minoría.

Muchos de estos vecinos a los que visitamos fundaron hace varios años la Asociación Civil La Cantera, que fue la que administró por largo tiempo esta guardería comunitaria, con una entrega total. Cómo no recordar a Tómas Estévez, a quien todos los niños llamaban abuelo: lo conocí como presidente de la Asociación y luego también lo tuve como compañero en el Rotary Club Malvín Norte. Era un ejemplo ver allí cómo se trataba a los niños, cómo se los alimentaba, recuerdo ir a visitarlos luego del mediodía y absolutamente todos los pequeños estaban durmiendo en el suelo, cada uno con su colchoncito, correctamente tapaditos.

En esa época se les incendió la cocina y fue que decidí aplicar los cursos de obra de CECATEC para que los alumnos con su práctica en colocación de pisos y revestimientos hicieran su experiencia ayudando a reconstruir la guardería. La experiencia fue muy buena y seguimos aplicando nuestros cursos hasta pintar totalmente la guardería, el último grupo

Transmisión en vivo desde el barrio Cerrito de la Victoria.

Transmisión en vivo desde el barrio Malvín Norte.

que formamos estaba integrado por veinte mujeres.

Siempre que uno ve que en equipo se puede trabajar, eso motiva muchísimo, fue por eso que con nuestro Rotary Club Malvín Norte nos abocamos a generar eventos para lograr recursos para colaborar, como eran los campeonatos de taekwondo, donde la entrada era la colaboración con alimentos no perecederos y durante los cuales amasábamos tortas fritas toda la tarde; con ellas también recaudábamos para poder colaborar con esta obra.

Pero como ven, los años han pasado, la guardería ya está en otras manos y no se la ve en todo su esplendor y la calle sigue allí, llena de pozos con agua acumulada. Algunos vecinos apelan a tener varios perros grandes para poder dormir ya que los chorros corren sobre los techos.

A los fondos quedó allí el descampado donde tenía sus depósitos la empresa Bimsa, sobre la cantera, que se rellenó con basura y hoy la plombemia hace imposible que se construya allí. Y por supuesto todos los vecinos de esta Asociación que nace por el año 70 ya están viejos, cansados, acosados por la delincuencia, pero por sobre todo siguen siendo esa gente tan linda que conocía ya hace muchos años.

El 17 de marzo

nos fuimos un poquito más lejos, a visitar a los vecinos de la cooperativa de viviendas Dionisio Díaz VIII, a un par de cuadras de Av. Mendoza y Capitán Tula, un lugar calmo, tal vez por algunas rejas que cortan el paso. Sus calles, totalmente abandonadas, con el estrago que hacen las lluvias arrastrando el balastro, sumado a camiones que —nos contaban los vecinos— transitan rompiendo con su gran peso lo poco que les quedaba. Pero la Intendencia no les da solución porque dicen que el predio es propiedad privada, a pesar de que ella misma con sus camiones es la que afecta la zona.

Este barrio está habitado por retirados militares, sus casitas son prefabricadas, todas de dolmenit, que muchos han ido mejorando con algún revestimiento como ladrillos y colocando rejas. Sin duda toda gente de laburo, más allá de sus diferencias naturales como en todo grupo humano, cada vez más distantes.

Nos manifestaron lo difícil que es ser atendidos en el Hospital Militar, ya que los tiempos son muy largos para lograr la atención de los especialistas, con el sufrimiento que esto significa para quienes están con alguna afección. Destacaron la importancia de que somos el primer medio que nos acercamos a ellos y les permitimos expresarse.

El 24 de marzo

fue el turno de los vecinos de Lezica, transmitimos desde la vereda de Súper Carnes Lezica, allí además de la problemática general que encontramos, está el tema del área rural, ya que hay muchos productores en la zona.

Uno de los problemas importantes que tiene la zona es que hace algunos años cerraron la estación de servicio de Esso que estaba sobre la Av. Lezica, donde también hay un supermercado. Allí se surtían de combustible los productores y todos los vecinos, ahora deben trasladarse varios kilómetros hasta Colón donde está la estación más cercana.

Lezica es una zona muy linda, con mucha historia, allí podemos encontrar un castillo increíble, que fue la casa quinta del ex presidente don Juan Idiarte Borda (1844-1897), pero lamentablemente hay muchos basurales, algunos de dimensiones descomunales.

Transmisión en vivo desde el barrio Lezica.

Liber Trindade. // Fotos: Melissa Trindade.

Basural en Peabody y Cno. Fauquet

El domingo 25 de marzo, luego de la denuncia que hizo *Montevideo Contigo* por el basural existente en Peabody y Camino Fauquet, se hizo presente pasado el mediodía el Comité Ejecutivo Departamental del Partido Colorado (CED), donde sesionó en forma extraordinaria. Participaron ediles departamentales (Martín Bueno, Viviana Pesce, Walter Alfaro, Dianne Martínez), concejales vecinales, concejales municipales por el Partido Colorado Jorge Magliocca y por el Partido Nacional Vicente Laprovítera, además de vecinos de la zona.

Basural en Cno. Peabody y Cno. Fauquet.

El Secretario General del CED, el diputado Fernando Amado, marcó la importancia de estar presentes allí, junto a los problemas de la gente, al igual que habían acudido por nuestra denuncia del estado del ornato público de la calle Presidente Batlle el 3 de marzo [*v.* Al día MARZO 2012, *p. 4*].

Lamentablemente en este basural fue que se halló sin vida hace pocas semanas el cuerpo de la jovencita de quince años, madre de dos niños. Años atrás también en este basural apareció el cuerpo sin vida de un chico de trece años al que habían violado y posteriormente prendido fuego junto a un colchón.

En momentos en que la Intendencia hace la campaña contra el mosquito transmisor del dengue, en este basural se pueden apreciar decenas de neumáticos tirados, envases, toneladas de basura, agua estancada, perros muertos en descomposición, todo esto a pocos metros del ingreso al Hospital Saint Bois, en un camino desde hace años sin iluminación y sin banquinas.

YouTube *http://www.youtube.com/watch?v=lgW7K07F_Vg*

Colorados proponen transformarse en una herramienta útil para los montevideanos a la hora de la denuncia.

«Ejecutivo Departamental Colorado se declara en "asamblea permanente" por situación general de Montevideo.

»El Comité Ejecutivo Departamental de Montevideo reunido en sesión extraordinaria en Cno. Fauquet y Peabody (Lezica) luego de realizar una recorrida por el barrio y haber intercambiado pareceres con los vecinos de la zona, declara:

»1. Exigir a las autoridades de la Intendencia de Montevideo la limpieza e iluminación de manera inmediata de la zona.

»2. El basural existente es un riesgo a la salud de los vecinos de manera directa, notoria y contundente.

»3. La falta de iluminación sumado al basural crean condiciones de inseguridad terribles.

»4. Las autoridades departamentales y municipales ignoran la situación y no realizan acción concreta alguna.

»5. El Comité Ejecutivo Departamental de Montevideo se declara en asamblea permanente a efectos de canalizar las denuncias sobre gravísimas situaciones en las distintas partes de Montevideo.

»6. La inacción de la Intendencia de Montevideo es absolutamente repudiable, por tanto instamos a que la deje a un lado y comience a ocuparse de los reales problemas del departamento.

»Domingo 25 de marzo de 2012».

YouTube *http://youtu.be/lApBRbaYYgg*

YouTube youtube.com/libertrindade Suscribite para estar al día

COLUMNA AL SERVICIO DE LA LIBERTAD

«Con la frente marchita»

Patricia Soria Palacios

Somos un país que viene sufriendo la emigración de sus jóvenes no solo a causa del período negro de nuestra historia del 73 al 85 sino también por motivos económicos producto de las crisis, siendo la del 2002 la más reciente. Si bien una parte de los emigrantes se van del país por propia voluntad buscando un cambio en su vida o siguiendo algún amor extranjero, no es la situación de la gran mayoría que se ha ido escapando producto de circunstancias internas del país.

Estos jóvenes que un día tuvieron que marcharse del país han mantenido las esperanzas de regresar a su casa algún día y continuar con sus vidas acá como un *yorugua* más. Algunos se animaron sin pensar que se encontrarían con el viejo y conocido dicho «el que se fue a Sevilla perdió su silla» inmerso en el imaginario colectivo de la sociedad y las instituciones uruguayas.

El país cuenta con comunidades de uruguayos por todas partes del mundo pero no cuenta con una oficina pública dedicada al retorno de los emigrantes a pesar de que el presidente Mujica los invite a regresar con muy buena voluntad, sucede que solo con voluntad poco hacemos.

Ante esta carencia pública los emigrantes que volvieron están luchando codo a codo bajo el nombre *Retornados*[1]. El pasado domingo 1º de abril me acerqué a una mateada que organizaron en el patio de la parroquia de los migrantes en L. A. de Herrera casi Av. Italia, para acercarles algunos de sus testimonios y realidades.

Entre quienes estaban presentes en el encuentro pudimos conversar con Julio, Sylvia y Trinidad, tres de los cuatro fundadores de *Retornados*.

Los tres coincidían en que tenían expectativas que no se cumplieron al regresar al país, esperaban regresar y poder continuar con su vida tal como la habían dejado algunos años atrás. Trinidad, por ejemplo, ya hace tres años que está aquí y no ha conseguido trabajo.

No solo que no han podido reinsertarse en nuestro país sino que se encontraron con una sociedad mucho más agresiva que la que conocían, que les aplica un rechazo y reproche por haber abandonado el país un día y volver años más tarde con otro acento y otros conocimientos, sin tener en cuenta todo lo positivo que ellos podrían volcar en favor del colectivo.

Retornados surge con un doble propósito, poder informar de la situación del país a los uruguayos que se encuentran en el exterior tomando la decisión de regresar y también ayudarlos con algún trámite que esté a su alcance. El otro propósito es tender una red de solidaridad entre los retornados para juntos buscar las soluciones a los problemas con los que se van topando, que no son pocos ni tampoco exclusivos de los recién llegados. Uno de los aspectos interesantes que se han propuesto es funcionar también como grupo terapéutico, para ello cuentan con algunos psicólogos que son parte de este cuerpo de trescientos retornados. Esta última línea de trabajo los ha superado un poco, se ven bastante desbordados ya que son muchos los casos y no debemos descuidar que este es un grupo honorario que no cuenta con ningún apoyo económico o libreta de contactos alguna para solucionar los problemas; ni siquiera de los fundadores mismos.

Los problemas que identifican son el acceso al trabajo, las garantías para viviendas, la validación de reválidas, el reconocimiento del título del exterior, el ingreso a la escuela y liceo de los hijos de los retornados y la estigmatización social en todas las esferas imaginables haciéndolos sentir uruguayos de la B.

> SE ENCONTRARON CON UNA SOCIEDAD MUCHO MÁS AGRESIVA QUE LA QUE CONOCÍAN, QUE LES APLICA UN RECHAZO Y REPROCHE POR HABER ABANDONADO EL PAÍS UN DÍA Y VOLVER AÑOS MÁS TARDE.

Dentro de *Retornados* hay arquitectos, licenciados sociales, en comunicación, psicólogos, artesanos, e incluso trabajadores de la construcción que no tienen trabajo a pesar de que el Gobierno insiste en la carencia de mano de obra capacitada en este último ramo.

Con respecto al problema de la inserción en el mercado laboral una de las trabas que reconocen es la edad. Si bien hay gente de menos de cuarenta años la gran mayoría del grupo ronda de los cuarenta en adelante y eso es un problema que no solo afecta a los recientemente llegados al país.

Este impedimento que nos marca la sociedad moderna está siendo contemplado por *Uruguay Concursa* a partir de una entrevista que tuvieron con *Retornados* donde les pidieron que flexibilizaran los requisitos para la inscripción a los llamados públicos. Si bien es cierto que debemos integrar a los jóvenes a la administración pública y darles oportunidades, también debemos reconocer que somos una sociedad de adultos mayores y que tener más de treinta no debería implicar la marginación del mercado laboral pues la persona está en total plenitud de su vida.

Otro de los logros importantes del grupo ha sido conseguir garantías muy parecidas a las que se ofrecen a los jóvenes para acceder a viviendas, solo haría falta un poco de difusión al respecto.

En relación a la educación ha sucedido que niños y adolescentes han tenido un año sabático obligado por no poder inscribirse en las escuelas y liceos públicos del país por falta de documentación y plazos; si bien hay responsabilidad de los dos lados es cierto que hay tolerancia cero a quienes intentan reincorporarse al país. Quizás unos cuantos problemas se podrían solucionar agilizando la burocratización que hace culto a los formularios y aplicando un poco más de *customer service* intentando ponernos un minuto en los zapatos ajenos.

En cuanto a lo social es un tema en el cual si bien incide el respaldo que pueda ejercer el Gobierno, es un aspecto que depende estrictamente de nosotros sin excepción quienes formamos parte de este paisito en el que nos conocemos todos. La cultura social es responsabilidad del colectivo y la única manera de cambiarla es teniendo una real intención de hacerlo, siendo el boca a boca la mejor propaganda, cualquier monedita sirve.

(1) *Contacto*: *retornadosamontevideo@gmail.com*

Men's Factory
VESTIMENTA MASCULINA
EXCEDENTES DE EXPORTACIÓN DE PRIMERA
Visitanos en:
Francisco Acuña de Figueroa 1753 Esq. Avda. Libertador - Tel. 2924 0844 - info@fideman.com - Lunes a Viernes de 9 a 18hs

Censura Abierta

Marcelo Caporale

La entrevista a quien escribe, que en teoría saldría publicada en una revista el día 13 de Abril pasado durante el transcurso del Cabildo Abierto del Municipio E, fue resumida a un párrafo sin previo aviso ni consulta. Durante la sesión del día miércoles 28 de marzo se trató el tema a la luz de la revista impresa. Inmediatamente fue impugnada y se solicitó la reimpresión con las versiones originales, votación que perdimos por tres votos contra dos. La posición fue acompañada por Nicolás Martinelli, concejal blanco que sufrió de la misma enfermedad que quien escribe: censura.

A continuación, la entrevista.

¿Qué fue lo que lo motivó a trabajar como concejal?

¡En realidad al principio no sabíamos!

Era algo nuevo que se implementaba en Montevideo y todo el país, teníamos la referencia de los Centros Comunales Zonales (CCZ), pero no lo teníamos claro. Ni en qué marco normativo ni presupuestal trabajarían los concejos municipales, ciertamente, nadie lo sabía. Se manejó la posibilidad de la candidatura a alcalde, el escenario era difícil para nosotros, y en especial para mí, pero estábamos convencidos de que si había un espacio político de discusión, el Partido Colorado no podía quedar afuera, teníamos que estar, aceptamos el desafío y hoy estamos ocupando ese lugar. Lo que sí estaba cantado era que íbamos a estar más cerca de los problemas cotidianos que tenía la gente y eso seducía. Quizás la forma de finalmente dar respuesta a reclamos que tienen años, ese fue el factor determinante. Quizás, en eso estamos.

¿Cuáles son sus objetivos?

En parte ya te lo decía, tratar de dar respuesta. Creo que para eso son los cargos ejecutivos, no nos olvidemos que los municipios son parte del ejecutivo de Montevideo, o de cada localidad del país. Y en lo personal, aprender, proponer e intentar reflejar lo que uno cree que tendría que ser el camino, sin dejar de lado que somos oposición y por algo lo somos. No compartimos muchas cosas de la gestión. Hace tiempo que estamos en política pero tampoco hace tanto, y con veintinueve años hay un mundo por conocer en cómo funcionan los temas departamentales. La Intendencia de Montevideo es bastante particular.

¿En qué temática trabaja dicha comisión y cuáles son sus avances? (*sic*).

Mis avances no, los del municipio. Lo que te decía es algo bueno que tenemos que seguir incentivando. Pero además el centro de Malvín por Orinoco ya no es una calle residencial como cuando mis abuelos vivían y yo jugaba «al cordón» en la vereda, nos pasa lo mismo que con Carrasco, nos dejamos estar. Hay que actualizarnos, hoy es una zona netamente comercial y creo que hay que favorecer que se desarrolle. Porque eso en definitiva es la verdadera descentralización, que cada zona tenga todos los servicios. Y en la Unión, ahí tenemos un problema enorme con la Av. 8 de Octubre, los vendedores ambulantes, los arrebatos, la mugre. Hay que poner especial atención para poder corregir el rumbo de lo que tiene que ser uno de los principales paseos de compras de la ciudad, de fuentes de trabajo. No podemos dejar que se venga abajo. Basta con caminar por allí, es una pena, hay que cuidar más esas cosas.

El otro problema gigante es la división que hace Av. Italia en vecinos clase A y vecinos clase B. Terminemos con esta historia. En eso sí hay que trabajar en serio, tema de integración si los hay. Yo me pregunto si no se podrían incentivar inversiones del lado norte de la avenida por medio de la normativa, y por qué no se hace.

¿Cuáles son las principales inquietudes/problemas respecto a la temática?

Desarrollo económico y productivo, y la subcomisión de Convenios. Y la comisión de Vivienda e Integración Regional. La primera porque creo que Carrasco, con toda la zona de influencia de Alfredo Arocena, es mucho más que dos cuadras, se ha convertido en un polo administrativo de la ciudad y debemos acompasar ese cambio. Centro financiero, están todos los bancos, zona comercial, con oferta gastronómica importante, donde también muchas empresas se instalan, y se han construido edificios de oficinas, y con la reinauguración del Hotel Casino Carrasco va a centralizar parte de la actividad turística de la ciudad. Tenemos que actualizar las normativas para que el crecimiento de la zona no se tranque y siga generando trabajo para todos quienes viven aquí. ¿A quién no le gusta ir a trabajar en bicicleta o caminando?

¿Cómo pueden hacer los vecinos y vecinas para acercar alguna inquietud o propuesta a la comisión?

Yo les diría que hagan como nosotros, vengan al Municipio después de trabajar. Si no cumplen horario, son jubilados o lo que fuere, tienen todo el día para hacerlo. Está abierto para todo el público, es el tercer nivel de gobierno, por lo general hasta las 20:00, y planteen sus problemas. Los horarios de las comisiones son públicos, pero por lo general hasta las 18:00, así que en esa van a tener que llegar un poco tarde, pero siempre tienen la sesión del concejo los miércoles de 19:30 a 23:00 aproximadamente, solicitando previamente que se los reciba. Nunca ha habido inconvenientes para recibirlos a todos. Y los que quieran sumarse a este trabajo de pensar cómo mejorar la gestión que hacen las comisiones pueden hacerlo, y están invitados a ayudarnos.

Las cosas por su nombre

Duda

«Una Hormiga Colorada Más»

Reza el Diccionario de la Real Academia Española : *duda* es la suspensión o indeterminación del ánimo entre dos juicios o dos decisiones, o bien acerca de un hecho o una noticia.

La duda que me planteo en esta oportunidad es: ¿obstáculos insalvables?... ¿Mala gestión?... ¿Ineptitud intrínseca?

En declaraciones efectuadas el pasado 28 de marzo al informativo de Montecarlo TV Canal 4 con referencia a la refacción de los baños del Liceo 70, el director de Secundaria Juan Pedro Tinetto reconoció públicamente que en febrero tomó conocimiento del incumplimiento del contrato firmado el año pasado. Al respecto manifestaba textualmente: «… En cuatro meses aseguramos que están los baños. De repente podemos asegurar menos, pero en este momento yo no me animo a decir menos».

¡¡¡Cuatro meses para reparar los baños de un liceo!!! Sus manifestaciones me generan vergüenza ajena. Cuando pienso que el Estadio Centenario se construyó en poco más de nueve meses, me invade un gran sentimiento de impotencia al ver que una vez más, la liebre se dejará ganar por la tortuga.

Fuente consultada :
http://www.montecarlotv.com.uy/uc_6668_1.html

Respeto

El grupo del diputado Víctor Semproni se encargó de tapizar la ciudad con miles de carteles, algunos agrupados tipo racimos. Habla de respeto al soberano, deberían comenzar por respeto a los contribuyentes de Montevideo, no ensuciando la ciudad. Esperemos que su sector se encargue del retiro de los mismos.

Foto: María de Lourdes Tudurí

La causa

Amadeo Pereira

Solidaridad significa asociarse a la causa. Digamos en consecuencia que una causa es por lo general una búsqueda de superación. Es por ello que unirse a las reivindicaciones de los más humildes en una sociedad estaría distante del buscar igualarse, o reivindicar la hidalguía de la marginación, sino todo lo contrario. Es trabajar para que mejoren su condición y accedan a mayor dignidad en su vida, es luchar para que sus destinos sean más venturosos; todo lo demás es hipocresía. Seguramente en esa tarea, deberíamos enseñar a través del sistema educativo el valor de vivir en la sociedad formal, como un elemento de dignificación que conlleva la convivencia integrada a la comunidad; todo lo cual no se logra con un poco más de ingresos o el acceso a algún servicio precario.

Algunos confunden no discriminar con convalidar, consolidar o equiparar cualquier situación. Hoy día exhortar a la superación a los ciudadanos más vulnerables es tomada como una actitud engreída o fuera de lugar. Y en esa búsqueda de algunos por ser simpáticos, se esconde bastante una actitud irresponsable e insensible.

Se estigmatizó a quienes se preocupaban por vivir mejor como adoradores del capitalismo, materialistas sin alma, que adoraban el éxito económico. Por otro lado había quienes señalaban a la población carenciada como simple resultado de fracasos personales o falta de voluntad de las personas. Lentamente se fue consolidando una cultura a la defensiva, que confundió la exigencia del debido respeto, a dar por excelencia el estancamiento o la resignación; señalando como ofensivo el aliento a luchar por cambiar de situación.

La inclusión se confundió con igualación, por tanto dejó de ser tal; se transformó en una forma hipócrita de exclusión. La cínica propuesta es integrarse a una bolsa informe donde nada es mejor y si no has podido tener una buena formación, o acceder a buenas oportunidades para ello, eres la excusa perfecta para hacer un discurso sobre la marginación. Mientras, que nadie hable de que se puede trabajar por mejorar, porque eso puede ser una «pretensión cargada de soberbia».

Érase una vez un tiempo en que cultivarse era apostar a desarrollarse como persona, en todos los aspectos. Si se quiere, constituía un reflejo de quererse un poco a sí mismo. Cuando todo es cultura y todo es bueno, para qué buscar superarse; por combatir la siempre condenable discriminación, se incurrió en la convalidación de la chatura y en el encumbrado de lo vulgar. Creció en la república la injustificable y rencorosa sensación de que quienes lograron formarse, deben haberlo hecho por ser privilegiados, por ende deben ser parte de la clase explotadora o estar al margen de la ley. Si alguien de origen humilde trata con esfuerzo de alcanzar la educación que le dé mejores resultados y lo consigue, en esta lógica perversa se transforma en un traidor de clase.

Quién hubiera creído hace pocos años atrás en el Uruguay que reivindicar las buenas costumbres y más respeto en el relacionamiento entre los ciudadanos pasaría a ser una ridícula queja de algún insensible clasista, enemigo de las clases populares y sus costumbres. En un falso gesto de solidaridad, vinculan lo popular exclusivamente al fruto de la marginación, la humildad con la resignación, desvalorizan la esperanza y el orgullo en la gente, parecen celebrar el embrutecimiento del pueblo. Debemos confesar que se hace difícil hablar de respeto entre la gente cuando el Gobierno no respeta la voluntad popular, expresada dos veces en un mismo sentido, como ocurrió —nos guste o no— con la Ley de Caducidad.

Inclusión no es igualación, los batllistas siempre buscaron la movilidad social, por eso Batlle no creía en la lucha de clases, el secreto era dar dignidad de vida y posibilidades de desarrollo para todos. Que las clases más humildes tuvieran acceso a la formación y a los medios necesarios para superarse y alcanzar un mejor horizonte, esto no era una dádiva, era la ineludible lucha por la justicia social, que implicaba también intervenir desde el Estado, con medidas que aseguraran una mejor distribución de la riqueza. Pero cuando se describe una vida más digna y confortable como privilegio de oligarcas, que dirigirse correctamente a los otros son estupideces de estirados, que expresarse mejor es hablar difícil, entonces lo difícil es combatir la marginalidad; y cuando algunos hablan de ello, parece un acto de irremediable hipocresía. La fuerza política del actual Gobierno siempre ha convalidado —por conveniencia— de forma velada o explícitamente esta visión. Si quienes viven mejor lo hacen porque robaron o explotaron, esforzarme por trabajar o estudiar no tiene sentido.

Optando por igualar y no por incluir, solo intentamos hacer sentir bien al más perjudicado, acortando las distancias con quienes puedan estar mejor, generándoles algún perjuicio; en esa búsqueda a la baja de que seamos todos iguales, no promovemos la superación a través del esfuerzo para alcanzar la calidad de vida que otros consiguieron, porque se duda de que así se logre. El concepto es perverso, porque «mediocriza» e insta a un sentimiento falso y enfermizo de justicia.

> “CUANDO SE DESCRIBE UNA VIDA MÁS DIGNA Y CONFORTABLE COMO PRIVILEGIO DE OLIGARCAS, QUE DIRIGIRSE CORRECTAMENTE A LOS OTROS SON ESTUPIDECES DE ESTIRADOS, QUE EXPRESARSE MEJOR ES HABLAR DIFÍCIL, ENTONCES LO DIFÍCIL ES COMBATIR LA MARGINALIDAD.”

Cada planteo social del Gobierno trasunta una suerte de emparejamiento, donde el objetivo no es abrir caminos para la superación de los más desdichados, sino empardar condiciones, sin importar si el colectivo se enriquece o desmejora. En esto no hay motivación para nadie; unos esperan justicia divina y otros se sienten juzgados por su éxito.

En esta mirada cargada de malas intenciones, los logros económicos se confunden con los actos de corrupción. Hay una prédica en la que alcanzar la prosperidad económica, si no es en el plano deportivo o artístico, es algo impopular y no muy bien visto, como si fuera cuestionable socialmente. La causa inmediata ha sido una especie de relación entre lo popular y lo vulgar. Por contrapartida, es más popular el fracaso; generando más sensibilización e identificación, incluso entre ciudadanos que parecen estar lejos de haber sufrido alguna derrota.

Entristece observar que justicia social para la seudoizquierda es encumbrar la miseria y las limitaciones del pueblo. La prueba está en la reciente «cumbre de la educación», el presidente declaró que no iban a imponer nada —bueno sería— en materia educativa, entre otras cosas, porque no tenían claro qué hacer. No hay inclusión posible sin apuntar a la formación, a dar herramientas; pues bien, de ello no se habían ocupado.

Nadie es verdaderamente libre sin capacidad de discernir. O es esclavo de quienes lo explotan, por no saber utilizar sus derechos, o de quienes le ofrecen fantasías cual espejos de colores. Sin educación acorde a los tiempos en que vivimos, no hay esperanza de contar con un pueblo capaz de forjar su propio destino. Solo quedará a expensas de un falso igualitarismo, en que dádivas económicas —sin políticas sólidas detrás— son otorgadas como una especie de gracia divina, a cambio de las correspondientes alabanzas.

Los horizontes son pequeños cuando no se alienta en la gente el deseo por formarse. Pasamos del Uruguay que valoraba la cultura general, a uno en que si decimos que queremos más instrumentos para que el pueblo sea más culto, se nos dirá que «todo es cultura» y que con esa pretensión somos discriminadores. Nunca más vigentes los versos de «Discepolín»: «Todo es igual, nada es mejor». La verdadera discriminación es darle conformidad a la gente más humilde, haciéndole creer que no hay nada valioso en el desarrollo intelectual y luego por esa misma carencia, cerrarle todas las puertas, a ellos y al desarrollo del país. Se da a entender que las buenas costumbres en las relaciones sociales solo alientan a la resignación, que tener más educación solo sirve para ganar más dinero, que no importa cómo te expreses, ni cómo te comuniques, que es de aristócratas preocuparse por esas cosas.

La educación fue siempre una forma de salir de la pobreza, ni que hablar como forma de integrar, combatiendo la marginalidad. No hablar con honestidad es la peor forma de discriminar. Plantear la búsqueda de la superación como un tema de relativa importancia o exclusivo de la enseñanza formal, que si no te capacitas para responder a la necesidad de mano de obra calificada, la responsabilidad es del Estado, ya que debe solucionar las desigualdades que genera el sistema, estos razonamientos son casi inhumanos. No podemos vincularnos a la lucha de los más humildes para igualarnos, por el contrario, es para luchar para que sus destinos sean diferentes, lo demás es puro cuento.

En nuestro tiempo solo hay alternativa para ser militantes de la solidaridad.

La causa | *viene de p. 12*

Resulta inaceptable que más allá del derecho de todo grupo particular a organizarse y luchar por sus derechos, nos aferremos de tal manera al interés corporativo que consideremos un enemigo el interés general. Vivimos una época donde ya no es ciencia ficción decir que hasta el planeta nos pasa factura por actitud tan mezquina.

La causa a sumarse es la de la humanidad toda, buscando mayor dignidad para quienes sufren la marginación, pero no haciéndolo para dividir o enfrentar. Combatir desigualdades es una tarea que se debe asumir para apoyar a los más desprotegidos, tratando de que logren progresar, pero es absurdo hacerlo mirando con recelo al que lo logró. Solidaridad sin resentimientos, para que la justicia social sea una realidad y que la causa de los más débiles sea la nuestra, teniendo en claro que estos generalmente no están corporativizados.

Integremos a los que sufren un destino sin esperanzas a la cultura de la sociedad formal, la educación, el trabajo, la salud, sin necesidad de formar parte del ejército de la eterna reivindicación acusatoria, del logro a costa de la derrota de alguien, de mejorar sin el riesgo de crecer. Sin rencores, ni egoísmos, con humanismo y justicia, el batllismo es la única garantía de integración que la república puede esperar, así como uno de los mayores ejemplos que nuestra historia nos puede obsequiar.

Es cierto que siempre hay quienes se benefician de una injusta distribución de la riqueza, así como de la desesperación del que nada tiene, pero la prosperidad siempre será algo bueno y no solo luchar por tener más haciendo siempre lo mismo; en todo caso es la vileza de algunos hombres lo que debemos combatir y la misma nunca tiene un origen definido.

Es hora de ser socios en la erradicación de la mediocridad, estamos todos convocados. ■a

Montevideo gasta y gasta

Edil departamental de Montevideo Dr. Martín Bueno

El gobierno de Montevideo está recaudando cerca de un millón y medio de dólares por día. Esta suma parecería ser suficiente y así lo reconocen las propias autoridades, que afirman que la situación financiera es buena y estable y que no existen problemas económicos en la Intendencia de Montevideo.

Esto que sin dudas a priori es bueno, ya que nadie quiere tener problemas financieros, exhibe de manera brutal tres conceptos alarmantes:

a) En qué se gasta el dinero. La ciudad no está bien y se nota.

b) Cómo se gasta el dinero; ¿este logra su efecto en las tareas de la ciudad?

c) Si con una buena condición económica estamos en una ciudad sucia, con malos servicios, calles destruidas, sin controles y pocos servicios a los habitantes, qué pasará cuando la situación no sea tan buena.

Analizaremos, según nuestra experiencia de simple ciudadano sumada a la información que recibimos en la Junta Departamental, cada punto.

a) ¿En qué se gasta ?

Todos sabemos y hasta el cansancio hemos escuchado que la Intendencia se gasta todo en sueldos y gastos de administración y que menos de un diez por ciento va a inversiones. Pero esto en la práctica ¿qué significa? Vamos a ponerlo en ejemplos y palabras simples.

Esto significa que los funcionarios municipales tienen sueldos dignísimos por pocas horas de trabajo, que tienen días y horas libres como ningún otro, y que lamentablemente hay una amplísima cultura municipal que dice «para qué esforzarme si igual me pagan lo mismo».

Significa que TV Ciudad, un canal que no mira nadie y que en nada aporta a la sociedad uruguaya, salvo al conglomerado que vive en su entorno inmediato, es una máquina de consumir recursos que nadie sabe muy bien en qué benefician a Montevideo, realizando una especie de tarea educativa y de salida laboral para los que trabajan allí, es algo extraño. Los aportes culturales son importantes, ahora, si nadie me presta atención a lo que hago, no tiene sentido, la cultura debe ser bilateral, no unilateral.

Significa que existen cientos de becarios y contratos de trabajo que maneja cada dirección de la Intendencia a su arbitrio, cuando en general el trabajo de estos becarios (son muchas veces los que más trabajan) lo deberían hacer funcionarios permanentes.

Significa que servicios esenciales de la Intendencia sean realizados por ONG, en falsos planes socioeducativos que no cumplen ni una tarea ni otra. O sea, no son planes sociales reales ni son servicios reales. Estamos de acuerdo con las políticas sociales en serio, pero estos planes socioeducativos son más una tercerización de servicios que políticas sociales.

Se gasta en algunas cosas buenas, pero como siempre digo, las flores de la rambla y bulevares están bien, ahora, son las flores más caras del planeta.

Se gasta en mantener un aparato burocrático monstruoso que no brinda soluciones reales y da un pésimo servicio. Se gasta en vender una ilusión de participación ciudadana en alcaldías, concejos vecinales, cabildos, presupuestos participativos, talleres, plan esquinas y otros. El ciudadano desea servicios, prefiere tener su calle limpia y no decenas de órganos de participación que no ejecutan nada.

b) ¿Cómo se gasta ?

Se gasta mal, muy mal. El dinero a la Intendencia le rinde como si fuesen patacones. Usted analice cuánto se gasta en servicios esenciales que funcionan pésimo. La Intendencia se defiende que no invierte mucho porque da servicios, por ejemplo que la limpieza es un servicio y que gasta una fortuna en limpiar. Pero el asunto es que los servicios que presta son lamentables, la limpieza es lamentable, entonces gasta una fortuna en limpieza, pero esta es lamentable, lo cual nos muestra un panorama alarmante.

> “Esperamos que los montevideanos, frentistas sobre todo, se den cuenta de que cuando se le erra se le erra y la izquierda se equivocó en el gobierno de Montevideo.”

Usted sabe que cuando ve inspectores de tránsito en días u horas poco habituales están cobrando viático, el viático es mucho más que una hora extra, es un concepto creado por el aparato burocrático. O sea, la Intendencia cuando quiere hacer trabajos extraordinarios debe pagar fortunas, recuerden el patético episodio del 24, 25 de diciembre de 2011, donde los inspectores se negaban a trabajar, aun pagándoles. Hay que tener en cuenta que esto sucede con funcionarios que tienen un régimen de lunes a viernes, seis horas, tienen su licencia anual, no trabajan en Turismo, y tienen días y horas libres por casi cualquier circunstancia que les sucede a los simples mortales. Esto no es culpa de los funcionarios que legítimamente han logrado derechos. Quién no quiere un trabajo donde le pagan mucho y trabaja poco, es humano, es lógico, es una absoluta irresponsabilidad de los jerarcas departamentales que viene desde la época del Dr. Tabaré Vázquez, que creyó que un gobierno de izquierda era crear un grupo de privilegiados a costa del pueblo.

c) ¿Qué va a pasar?

Todo está al límite del caos y mugre total con recursos de sobra, ¿qué pasará cuando no existan tantos recursos? Realmente no sabemos la respuesta, pero esperamos que los montevideanos, frentistas sobre todo, se den cuenta de que cuando se le erra se le erra y la izquierda se equivocó en el gobierno de Montevideo. Los colorados nos equivocamos en el Gobierno y así lo pagamos, hoy aprendimos la lección y estamos conquistando nuevamente nuevas voluntades.

Al gobierno de izquierda de Montevideo, le hace falta un baño de humildad, y eso solo se lo da la ciudadanía mediante el voto, esperemos que en las próximas elecciones haya rotación de poder en Montevideo, si no, difícil futuro nos espera. Porque el poder pica los dientes y la rotación es buena, aún más cuando es manifiesto que están haciendo las cosas mal. Pero bueno, sobre la izquierda de Montevideo, la Intendencia, la picadura de dientes y el poder escribiremos en próximas ediciones. ■a

Reflexiones sobre reforma constitucional

Dante Nieves

En la última edición de Al día analizamos el proyecto de reforma constitucional departamental que se había lanzado a la opinión pública proponiendo el balotaje en el ámbito de las elecciones departamentales. En aquella instancia concluíamos que era una opción derrotista pues su único interés era «sacar al Frente Amplio» del gobierno de Montevideo, ni siquiera consideraron que es diferente la instancia política en los otros 18 departamentos. Por ello decíamos que no era una opción que pensara en el ciudadano y en su libertad para elegir; es más, apostaban a que lo único que querían todos los blancos y colorados era sacar al Frente del gobierno, grave error, la gente quiere otras cosas.

Como ejemplo de que están perdidos en la gestión política, en los ámbitos departamentales, en los últimos homenajes a nuestros máximos exponentes del Partido Colorado y del batllismo en la ciudad de Montevideo, a nuestro mártir por la democracia, el Dr. Baltasar Brum —organizado por la red de mujeres políticas en la casa del Partido— participó como disertante la Sra. ex senadora por el Frente Amplio Margarita Percovich, declarada por ella misma enemiga acérrima de nuestra colectividad política. Justificaban esto las organizadoras planteando que «hay que abrir las cabezas». Esto no es apertura de cabezas, correligionarias, es abdicar de nuestro homenaje y seguir permitiendo que nos roben símbolos y banderas.

Como corolario de esto, el día jueves 12, en la Junta Departamental de Montevideo, se realizará un homenaje al primer impulsor de las ideas batllistas, don Domingo Arena, organizado por un edil *del Frente Amplio*, y nuestros representantes en aquel órgano político se dejaron madrugar y hasta el pasado lunes uno de ellos tenía planteado «preparar algo» para decir en la ocasión. Vergüenza por donde se quiera mirarlo, estamos en el horno.

Por todo ello y una suma más de inacción consideramos que ha llegado la hora de comenzar a desgranar ideas con nuestros conciudadanos para por una vez escucharlos, debatir y llegar a conclusiones sobre qué quiere el pueblo colorado, pues con las acciones y propuestas que manejan algunos sectores el batllista que optó por votar al Frente Amplio por no encontrar respuestas a sus inquietudes dentro de nuestra colectividad no encontrará ahora ninguna razón para su retorno.

Por todo ello dejamos a vuestra consideración, lectores de Al día, nuestras reflexiones a profundizar de caminos electorales.

En primera instancia proponemos por razones económicas y políticas *unir en un solo acto electoral las elecciones nacionales y municipales*.

Con ello el erario público no será tan castigado y los partidos podrán presentar opciones amplias a consideración del cuerpo electoral, sin especulaciones de 'me tiro a cargos nacionales y dentro de seis meses me largo por las municipales', no, amigos, toda la carne en el asador en la misma instancia.

> «Que el elector pueda votar a quien quiera a la presidencia y aparte votar por quien quiera en las elecciones a senadores, representantes nacionales y miembros de las juntas electorales.»

En segunda instancia proponemos *ampliar el uso de la facultad de opciones del votante abriendo las hojas de votación*.

Abrir las hojas de votación —en muchos países de la región se lo denomina corte de hoja—, significa que el elector pueda votar a quien quiera a la presidencia, aun de partidos diferentes al suyo, y aparte votar por quien quiera en las elecciones a senadores, representantes nacionales (diputados) y miembros de juntas electorales. Por otra parte lo mismo ocurrirá con los cargos a intendentes departamentales y a miembros de las juntas departamentales.

Con esto nos obligaremos los partidos a presentar propuestas fuertes desde los candidatos, los programas de gobierno y los principios ideológicos rectores de nuestra marcha en la acción política.

Con esta facultad a favor del elector abandonaremos la trillada idea de hacer programas a medida de los candidatos en los últimos meses previos a las elecciones (a veces dos o tres meses) y obligará a los partidos a trabajar fuertemente en las candidaturas y a confeccionar programas de gobierno que seduzcan a los ciudadanos.

Debemos seducir a los electores con propuestas serias y con candidatos fuertes que den la idea de un partido renovador y pujante.

Para esto hay que reunir valor y dar por encima de todo libertad al elector, que en definitiva es el «dueño» de su destino en un partido como el Colorado, impulsor de la libertad del individuo en todas sus realizaciones.

A vuestra consideración la propuesta.

Nos gustaría avanzar en el tema, quedamos a vuestras órdenes por el correo dnieves@montevideo.com.uy, pero además quedan abiertas para el debate las páginas del Al día.

Reunión por Seguridad para comerciantes y deliveries

El 12 de marzo se realizó una reunión en la seccional 15, donde el comisario Laguna recibió a propietarios de bares, pizzerías y restaurantes de la zona de La Unión y Malvín Norte, junto al presidente de Cambadu, quienes le plantearon la necesidad de instrumentar algún mecanismo que les permita trabajar sin estar tan expuestos a los robos.

En el último mes, además de los asaltos sufridos, cada comerció llegó a perder ocho motos de los *deliveries*, que son emboscados cuando van a entregar los pedidos. Solo una de estas motos fue luego recuperada, el resto aún no ha aparecido. Pero más allá de lo material, han pasado momentos de angustia y han vivido la pérdida humana al ser asesinado un repartidor.

Hoy los propietarios salen en sus autos, acompañando al repartidor para poder hacer las entregas en algunas zonas y atender a sus clientes.

Intercambiaron distintas ideas. La atención del comisario fue muy correcta, pero les manifestó que solo contaba con un patrullero para cubrir toda la zona, que incluso cuando tenían que hacer algún procedimiento, como transportar a un accidentado, se quedaban sin poder dar respuesta.

Les propusimos que esa reunión no quedara entre cuatro paredes y que generaran un acercamiento con la clientela, porque este flagelo de la inseguridad debe ser atacado por todos, colaborando en lo que esté a nuestro alcance. En esa línea la idea que aportamos fue llegar a todos los vecinos con un folleto que contenga la marca de todos los negocios gastronómicos de la zona y en el que se detallen las pautas a seguir a la hora de hacer un pedido y qué hacer ante situaciones sospechosas.

Más seguros, entre todos.

«Los habitantes de la República tienen derecho a ser protegidos en el goce de su vida, honor, libertad, seguridad, trabajo y propiedad. Nadie puede ser privado de estos derechos sino conforme a las leyes que se establecen por razones de interés general».

—*Constitución de la República Oriental del Uruguay* (*Art. 7º*).

Ante la situación de inseguridad que atraviesa nuestra sociedad, baristas y comerciantes de La Unión y Malvín Norte brindan las siguientes recomendaciones con el convencimiento de que todos sin excepción podemos ser parte de las soluciones.

Algunas recomendaciones para los clientes

- Brindar referencias sobre las características de la fachada de la vivienda para que el repartidor pueda ubicarla rápidamente.
- Brindar información que pueda resultar útil (nombre, esquinas, referencias geográficas, salteos de numeración si los hubiera).
- Dejar encendida una luz exterior y de ser posible esperar al repartidor en la puerta.
- Pagar con el importe justo y evitar los billetes de alta denominación.

Algunas recomendaciones para los repartidores

- No hacer comentarios sobre manejo de dinero.
- Dejar la moto encendida al hacer entregas. No dejarla sola.
- No enviar pedidos a zonas poco iluminadas o de alto riesgo delictivo.
- Contar con elementos de autodefensa (cachiporra retráctil, gas pimienta).
- Utilizar cascos que permitan una visión más amplia.
- Configurar el celular para el uso de teclas de llamada rápida.
- Sobre todo, estar atento para minimizar el factor sorpresa del delincuente.

Lectores al día

Recibiremos con gusto tus opiniones, críticas y comentarios. Envialas a **lectores@aldia.com.uy** o desde **aldia.com.uy.**

Sobre discapacidad

Prof. Víctor Mariscalchi

v. «Discapacidad y trabajo en Uruguay», Lucía Machiarena, **Al día** MARZO 2012, p. 3

Soy discapacitado, tengo secuelas de poliomielitis en miembros superiores e inferiores. En el Hospital Pereira Rossell pasé casi mi niñez y gran parte de mi adolescencia. Allí, el Dr. Ricardo Caritat me efectuó 15 operaciones. Tengo setenta años, recuerdo en forma muy clara lo mucho que me costó poder ingresar al mercado laboral, lo mucho que lo necesitaba y cuánto sufrí cada frustración en mi ilusión de trabajo. En la década del 90 presidí APRI, institución que se ocupa de los problemas que deben afrontar personas lisiadas. Desde ese puesto, traté de encarar con mucho énfasis la integración laboral de las personas discapacitadas, como así también otros medios que permitan una mayor y plena integración en la sociedad. En los medios de comunicación de dicha época hay testimonios de esa lucha, como también en organismos internacionales como IBM y la OEA. Fui uno de los principales impulsores de la Ley 13.102. Ud. podrá apreciar, soy protagonista y testigo de una lucha que, estimo, es justa y ajustada a derecho. Pasa el tiempo y en este tema nada cambia. El primer responsable, el Estado, es quien lidera la lista de omisos. Recuerdo cuando me presentaba a concursar en bancos, y en aquellos tiempos, una de las pruebas eliminatorias era dactilografía, la cual debía realizar con mis «manos tipo garras», como me dijo en una ocasión un integrante del jurado. Pude salir adelante y formarme como para poder integrarme cabalmente en la sociedad y formar una hermosa familia. Es una brevísima síntesis de mi lucha. El Estado incumple en el porcentaje al cual lo obliga la Ley, en los poderes, nadie se da por enterado. En mi juventud solo pedía una oportunidad para poder demostrar y demostrarme hasta dónde podía llegar. Pasan los años y el Estado sigue sin comprender que es una de sus responsabilidades brindar una oportunidad a personas discapacitadas que aspiran y sueñan integrarse en la sociedad plenamente por méritos y no por dádivas.

Puente sobre el Pantanoso

Recorriendo, uno se encuentra con situaciones en Montevideo que llaman poderosamente la atención, este es el caso de Camino Melilla, también conocido como Camino de las Tropas, el que nos lleva a la cárcel de La Tablada. En este camino tenemos un puente sobre el arroyo Pantanoso al que le fueron hurtadas sus barandas, por lo cual no tiene ninguna protección. Allí hay mucho tránsito, motos, autos, camiones de gran porte que van para la planta chipeadora que está frente a la cárcel.

Qué decir de las toneladas de basura que hay en torno al puente, a los costados del camino, pero fundamentalmente en el cauce de agua, espuma de productos químicos, todo tipo de desechos, restos de elementos quemados que denotan que allí extraen el cobre de los cables.

Sin duda un escenario espantoso, tributando a este arroyo Pantanoso. Todos elementos que siguen contribuyendo al caos visual de nuestra capital, donde no queda ninguna duda que la comuna aplica la justicia social a la perfección: basura en toda la ciudad.

Foto: Liber Trindade

Puntos de distribución

Encontrá en los siguientes lugares la edición papel de **Al día**, o recibila doce meses en cualquier punto del país por sólo $ 690. Llamá al 2402 3512 o ingresá a **aldia.com.uy**

ARTIGAS Bella Unión: **Maikol Portuguez**, Montevideo 1149 Bis, Zona Sur | CANELONES Pando: **Revestir**, Artigas y Roosevelt | **Barraca Lima**, Ruta 8 km. 26.300, Barrios Blancos CERRO LARGO Melo: Neyra 1673 | COLONIA Rosario: **Mabel Borgogno**, Baltasar Brum 422 | Colonia del Sacramento: José Pedro Varela 543 | MALDONADO Maldonado: **Kiosko San Fernando**, Florida y 18 de Julio | MONTEVIDEO Centro: **Hair & Soul**, Ejido 1512 esq. Avda. Uruguay | Tres Cruces: **Casa Abierta empresa constructora**, Eduardo Víctor Haedo 2146 esq. Joaquín Requena | La Comercial: **Olimpia Bochas Club**, Sr. Yanuzzi «Porteño», Inca 2180 | La Unión: **Óscar «el Perro»**, Cabrera 3544 esq. Munar | Punta Carretas: **Café Martínez**, José Ellauri 499 esq. José María Montero | Pocitos: **Fábrica de pastas «Roma»**, Avda. Brasil 2550 esq. Brito del Pino | Malvín Norte: **Lavadero Magic Wash**, Avda. Italia esq. J. J. Dessalines | Malvín: **Pepe Trueno**, Hipólito Yrigoyen y Rambla República de Chile | Cerro: **José Luis de los Santos «el Gato»**, Francia 1719 | Paso de la Arena: **Salón El Ruso**, Avda. Luis Batlle Berres esq. Cno. Tomkinson | San Martín (Santa Catalina): 24 de octubre 152 | Pajas Blancas: Leal de Ibarra 5575 | Borro: **«El Toto»**, Varela Fuentes 5456 | Barrio Monarca (villa García): **Hogar Retug**, Ruta 8 Km. 22 | Conciliación: Servidumbre de Paso 1329 | Jardines del Tercer Milenio (gruta de Lourdes): Avda. de las Instrucciones Solar 16 esq. Cno. Durán | PAYSANDÚ Paysandú: **Daniel Buzzo**, Independencia 1190 | RÍO NEGRO Fray Bentos: **Lasarte Negocios Inmobiliarios**, Rincón 1658 | SALTO Salto: 19 de abril 425 | TREINTA Y TRES Treinta y Tres: **Carlos Uran**, Juan Spikerman 1348 entre Pablo Zufriategui y Basilio Araújo.

Cursos 2012

Construcción con yeso

Steel framing

Colocación de pisos y revestimientos

[+] Más información:
2402 3512
www.cecatec.com.uy

Iluminamos...

Av. 8 de octubre 3421
Montevideo-Uruguay
phone.: +598 -2507 10 01
fax.: +598 -2507 10 01
todoluz@adinet.com.uy
www.todoluz.com.uy

EL OJO DEL CIUDADANO
Ruben Jorge Castro Latorre / facebook.com/elojodelciudadano

Ómnibus ingleses que aún funcionan
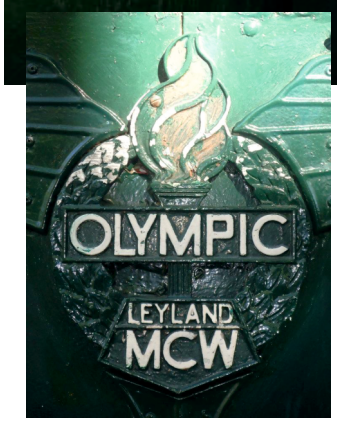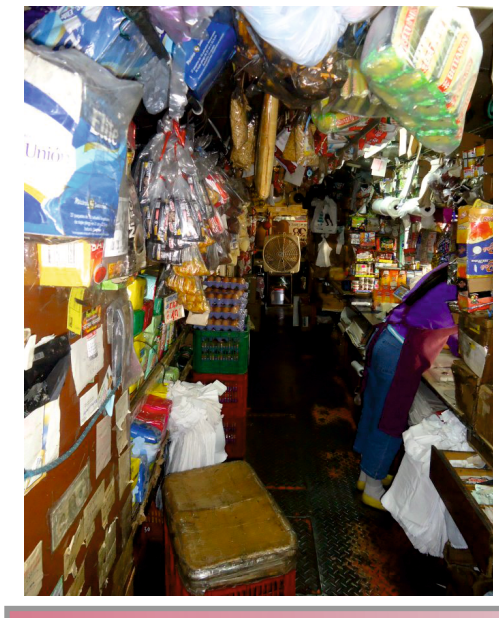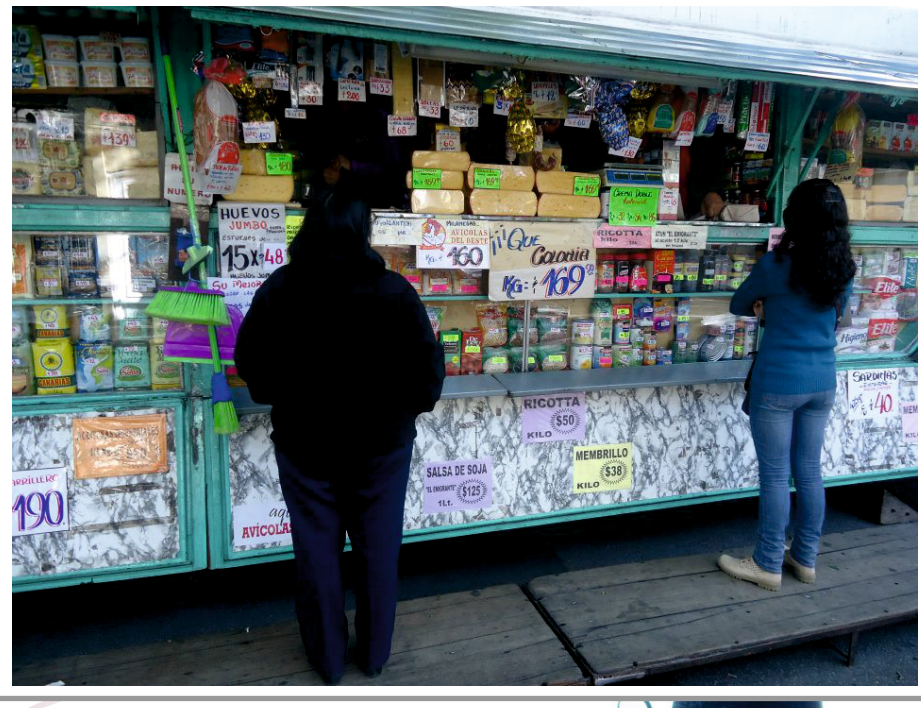
El Ojo del Ciudadano, en sus habituales recorridas por la ciudad, nos muestra hoy a uno de los afamados coches Leyland ingleses, que tantos servicios proporcionaron a la población en el transporte capitalino, fieles y confiables como pocos. Pero este que hoy les traigo, aún en impecable funcionamiento, ya no corre más lleno de pasajeros. Observen cómo Ariel y Charo le encontraron un excelente modo de seguir brindándonos satisfacciones... Semana a semana recorre distintos barrios de la ciudad llevando muy buenas mercaderías de feria en feria, con sus exquisiteces en el rubro quesería, productos de granja, almacén, de todo, tan solo debes arrimarte a él y verás la inmensidad de artículos que allí tienen nuestros cálidos amigos, Ariel y Charo, en orden, limpio, con buena atención. Estas imágenes fueron tomadas en la feria ubicada en las calles San Salvador, Blanes y Jackson. Miércoles a miércoles ve por allí y verás una muy buena oferta... Estás invitado.